



DEMONSTRATIVO DAS DESPESAS INCORRIDAS NO EXERCÍCIO					
ORIGEM DOS RECURSOS (4): Estadual					
CATEGORIA OU FINALIDADE DA DESPESA (8)	DESPESAS CONTABILIZADAS NESTE EXERCÍCIO (R\$)	DESPESAS CONTABILIZADAS EM EXERCÍCIOS ANTERIORES E PAGAS NESTE EXERCÍCIO (R\$) (H)	DESPESAS CONTABILIZADAS NESTE EXERCÍCIO E PAGAS NESTE EXERCÍCIO (R\$) (I)	TOTAL DE DESPESAS PAGAS NESTE EXERCÍCIO (R\$) (J= H + I)	DESPESAS CONTABILIZADAS NESTE EXERCÍCIO A PAGAR EM EXERCÍCIOS SEGUINTE (R\$)
Recursos humanos (5)	-	-	-	-	-
Recursos humanos (6)	-	-	-	-	-
Medicamentos	-	-	-	-	-
Material médico e hospitalar (*)	-	-	-	-	-
Gêneros alimentícios	-	-	-	-	-
Outros materiais de consumo	-	-	-	-	-
Serviços médicos (*)	-	-	-	-	-
Outros serviços de terceiros	-	-	-	-	-
Locação de imóveis	-	-	-	-	-
Locações diversas	-	-	-	-	-
Utilidades públicas (7)	-	-	-	-	-
Combustível	-	-	-	-	-
Bens e materiais permanentes	-	143.800,00	-	143.800,00	-
Obras	-	-	-	-	-
Despesas financeiras e bancárias	4,10	-	4,10	4,10	-
Outras despesas	-	-	-	-	-
TOTAL	4,10	143.800,00	4,10	143.804,10	-

(4) Verba: Federal, Estadual, Municipal e Recursos Próprios, devendo ser elaborado um anexo para cada fonte de recurso.

(5) Salários, encargos e benefícios.

(6) Autônomos e pessoa jurídica.

(7) Energia elétrica, água e esgoto, gás, telefone e internet.

(8) No rol exemplificativo incluir também as aquisições e os compromissos assumidos que não são classificados contabilmente como DESPESAS, como, por exemplo, aquisição de bens permanentes.

(9) Quando a diferença entre a Coluna DESPESAS CONTABILIZADAS NESTE EXERCÍCIO e a Coluna DESPESAS CONTABILIZADAS NESTE EXERCÍCIO E PAGAS NESTE EXERCÍCIO for decorrente de descontos obtidos ou pagamento de multa por atraso, o resultado não deve aparecer na coluna DESPESAS CONTABILIZADAS NESTE EXERCÍCIO A PAGAR EM EXERCÍCIOS SEGUINTE, uma vez que tais descontos ou multas são contabilizados em contas de receitas ou despesas. Assim sendo deverá se indicado como nota de rodapé os valores e as respectivas contas de receitas e despesas.

(*) Apenas para entidades da área da Saúde.

DEMONSTRATIVO DO SALDO FINANCEIRO DO EXERCÍCIO	
(G) TOTAL DE RECURSOS DISPONÍVEL NO EXERCÍCIO	156.416,85
(J) DESPESAS PAGAS NO EXERCÍCIO (H+I)	143.804,10
(K) RECURSO PÚBLICO NÃO APLICADO [E - (J - F)]	12.612,75
(L) VALOR DEVOLVIDO AO ÓRGÃO PÚBLICO	12.612,75
(M) VALOR AUTORIZADO PARA APLICAÇÃO NO EXERCÍCIO SEGUINTE (K - L)	-

Declaro(am), na qualidade de responsável(is) pela entidade supra epigrafada, sob as penas da Lei, que a despesa relacionada comprova a exata aplicação dos recursos recebidos para os fins indicados, conforme programa de trabalho aprovado, proposto ao Órgão Público Conveniente.

Local e data: Franca, 07 de março de 2023.

Responsáveis pela Conveniada:
nome: Tony Graciano
cargo: Presidente Voluntário

TONY GRACIANO:34122508649





**ANEXO RP - 12 - COMPLEMENTAR - REPASSES AO TERCEIRO SETOR
DEMONSTRATIVO INTEGRAL DAS RECEITAS E DESPESAS
TERMO DE CONVÊNIO**

ÓRGÃO PÚBLICO CONVENIENTE: Secretaria de Estado da Saúde
 CONVENIADA: Fundação Santa Casa de Misericórdia de Franca
 CNPJ: 47.969.134/0001-89
 ENDEREÇO E CEP: Praça Dom Pedro II, 1826 - Centro - Franca - SP - Cep 14.400-715
 RESPONSÁVEL(S) PELA CONVENIADA: Tony Graciano
 CPF: 341.225.086-49
 OBJETO: Investimento - Aquisição de Equipamentos
 EXERCÍCIO: 2023
 METAS ALCANÇADAS: Ultrassom sem Aplicação Transesofágico
 ORIGEM DOS RECURSOS (1): Estadual

ITEM	DATA DOCUMENTO	ESPECIFICAÇÃO DO DOCUMENTO (NOTA FISCAL, HOLERITE, GUIA)	CREDOR	NATUREZA DA DESPESA RESUMIDAMENTE	VALOR	DATA PAGAMENTO	Nº COMPROVANTE DE PAGAMENTO (cheque, transf. Bancária)
1	27/12/2022	17940	GE Healthcare do Brasil Com. E Serv. Para Equipamentos Medicos Hospitalares Ltda	13 Bens e materiais permanentes	143.800,00	18/01/2023	20089
Total Despesas Contabilizadas em 2022 e pagas em 2023.					143.800,00		

Franca, 07 de março de 2023.

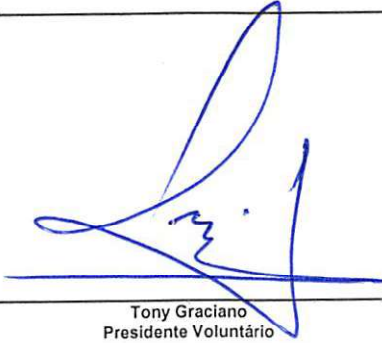

Tony Graciano
 Presidente Voluntário

TONY GRACIANO:34122508649

Assinado eletronicamente pelo(a) TONY GRACIANO (CPF: 34122508649)



1

RELATÓRIO DE EXECUÇÃO

1. DADOS DO CONVÊNIO

CONVÊNIO 174/2022	
CONVENENTE: Fundação Santa Casa de Misericórdia de Franca	CNPJ Nº 47.969.134.0001-89
ENDEREÇO: Praça Dom Pedro II, 1826	
TELEFONE: (16) 3711-4000	
E-MAIL: prestacaodecontas@santacasadefranca.com.br	
OBJETO: - Investimento – Aquisição de equipamentos: Ultrassom Sem Aplicação Transesofágico (01 unidade)	
VIGÊNCIA: 28/06/2022 a 30/06/2023	PERÍODO: 06/2022 a 02/2023

2. INTRODUÇÃO

A FUNDAÇÃO SANTA CASA DE MISERICÓRDIA DE FRANCA, é um Grupo hospitalar de 125 anos e tem o compromisso de atender essencialmente a população usuária do SUS – Sistema Único de Saúde.

Caracteriza-se como um Hospital de natureza filantrópica e de ensino, mantenedora de um Grupo Hospitalar que compreende Hospital Geral, Unidade Cardiológica, Oncologia e Reabilitação Física, conveniada junto ao SUS – Sistema Único de Saúde, através da Secretaria Estadual de Saúde – SES, visando à prestação de assistência em saúde em internação e ambulatório.

É o único hospital de referência terciária, habilitada na alta complexidade em cirurgia cardiovascular e vascular, gestação de alto risco, nefrologia (hemodiálise), neurocirurgia, ortopedia, oncologia, reabilitação física, conveniado ao SUS para a região DRS VIII Franca/SP, de abrangência dos 22 municípios.

Em 2009 a Santa Casa de Franca qualificou-se como Organização Social de Saúde - OSS, junto ao governo do estado de São Paulo, destacando assim seu perfil de parceria com as políticas públicas e atendimento à população, focada em um atendimento de qualidade e otimização dos recursos recebidos a fim de atingir as metas qualitativas e quantitativas de atendimentos na área da saúde. Com essa qualificação, passou a gerir o AME (Ambulatório Médico de Especialidades) de Franca e, em 2018 o AME de Taquaritinga e, em 2019 o AME Casa Branca, AME Campinas em 2020, o AME's Vale do Jurumirim e São Carlos em 2022.

Pela primeira vez em sua história, o Grupo Santa Casa enfrentou a pandemia do novo coronavírus SARS-CoV-2, COVID 19, a partir de abril de 2020.

Diante dessa pandemia, a instituição atendeu aos casos que demandassem da necessidade de internação, regulados através do sistema CROSS de regulação, com equipe treinada, ala exclusiva,

protocolo de acesso às unidades, com aplicação de triagem às pessoas do lado de fora das unidades, controlando o acesso como medida preventiva à transmissão do vírus, protegendo também os pacientes, de um modo geral, que se encontram internados e, também foi instituído um Comitê de Enfrentamento à Pandemia, que criou protocolos clínicos para o atendimento aos pacientes e a proteção ao corpo clínico e colaboradores, e para garantir estoque estratégico de insumos laboratoriais para diagnóstico do Coronavírus (COVID-19), bem como EPI's, materiais de consumos, medicamentos e equipamentos.

A Santa Casa de Franca permanece atuante e em constante evolução, avaliando, reavaliando e otimizando todos os seus processos, no intuito de promover a utilização consciente e equilibrada de recursos, gerando economia de tempo, materiais e insumos de modo geral, desde a entrada do paciente até sua alta, garantindo a satisfação do usuário e buscando alcançar a excelência na prestação dos serviços.

Pertence ao Departamento Regional de Saúde – Franca/SP, situado na região nordeste do Estado, que é constituído por três Regiões de Saúde: Três Colinas, composta por 10 municípios, Alta Mogiana, composta por 06 municípios, e Alta Anhanguera, composta por 06 municípios, totalizando 22 municípios.

Está adscrito no território de saúde da RRAS XIII, composto por mais três Departamentos de Saúde, sendo estes: DRS XIII de Ribeirão Preto, DRS de Barretos V e DRS de Araraquara III, conforme demonstrado abaixo no mapa 1.0.

Mapa 1.0 – Redes Regionais de Atenção à Saúde RRAS 13 – Estado de São Paulo

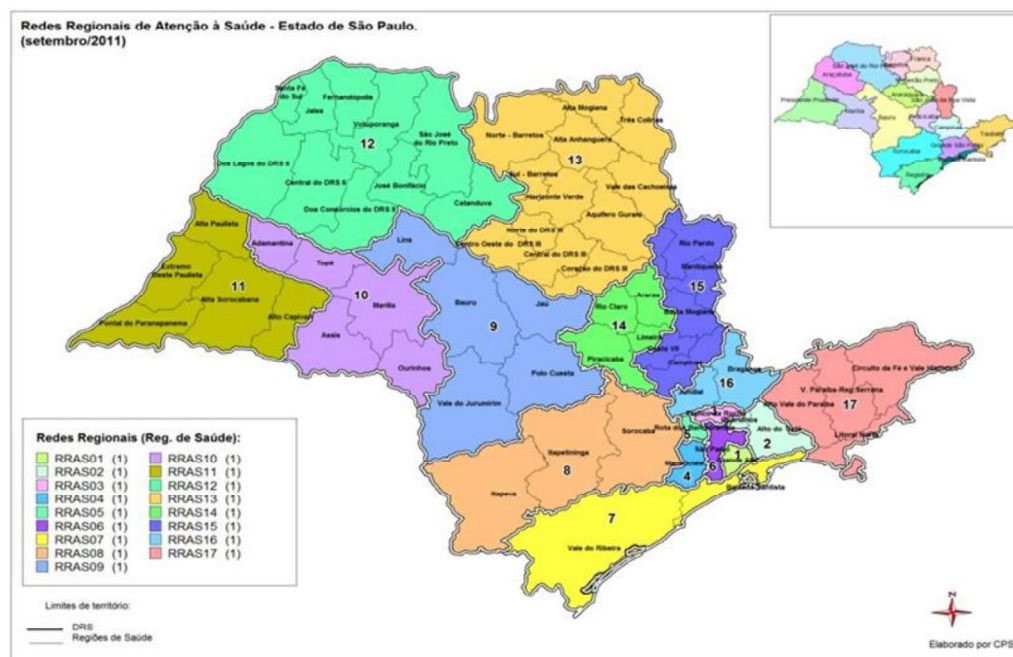

3. CONVÊNIO

O recurso financeiro objeto deste convênio, será destinado para aquisição de equipamento de Ultrassom Sem Aplicação Transesofágico.

O ultrassom será utilizado para exames de diagnóstico à beira leito, podendo ser utilizado em todas clínicas da Instituição. A aquisição deste equipamento visa ampliar o parque tecnológico dos serviços de exame por imagem, melhorando a qualidade dos serviços prestados, além de proporcionar maior segurança na realização dos procedimentos, para os profissionais e pacientes.

4. PRESTAÇÃO DE CONTAS

A aplicação do recurso e o cumprimento das metas quantitativas e qualitativas estipuladas no Plano de Trabalho deste convênio, bem como o suporte financeiro adequado, tem por objetivo garantir e proporcionar uma assistência de qualidade aos usuários do Sistema Único de Saúde (SUS).

4.1) Avaliação das Metas

- a. **Meta quantitativa:** Manter a oferta de 183 exames/mês de ultrassom para atendimento da demanda da urgência, emergência e oncologia, conforme contratualizado no Convênio de Assistência à Saúde com o SUS.

Indicador: Número absoluto de exames ofertados.

Gráfico 1: Quantidade de Ultrassonografias Ofertadas no Período:

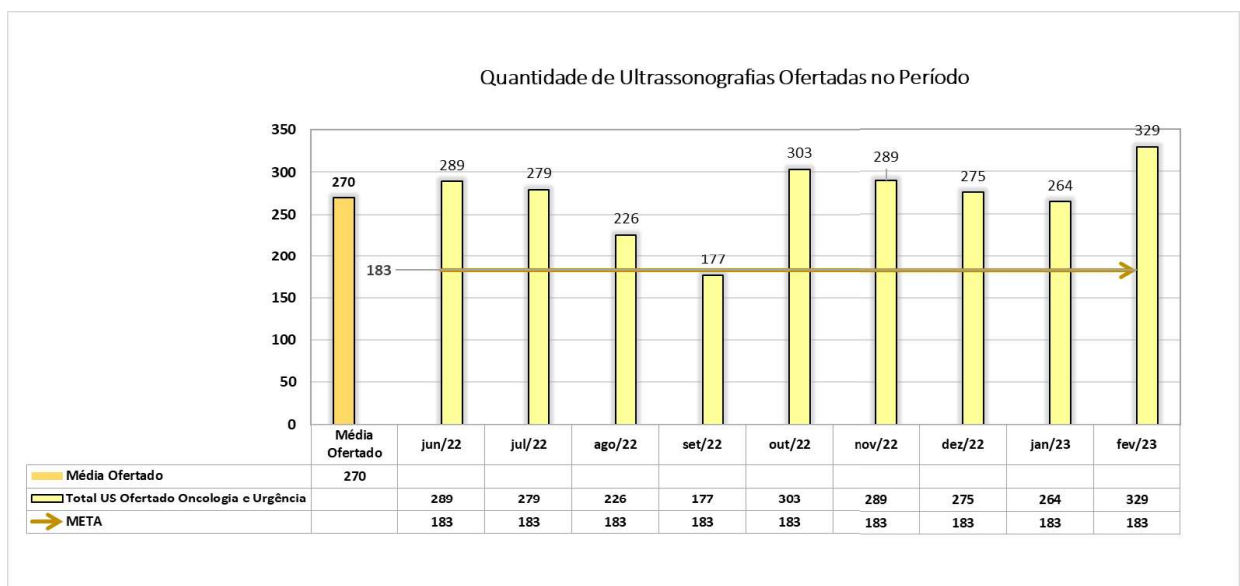

Fonte: TabWin_Cross_TasyPhilips

Conforme dados demonstrados no gráfico, no período de junho de 2022 a fevereiro de 2023 foram ofertados um total de 2.431 exames de ultrassonografias na Instituição, com média mensal de 270 exames ofertados. Podemos observar que após a instalação do novo aparelho de Ultrassom, adquirido com os recursos provenientes deste convenio, a oferta aumentou em cerca de 59 exames.

A aquisição de equipamentos mais modernos possibilita um diagnóstico mais rápido e seguro aos pacientes, garantindo a assistência adequada aos usuários do SUS, cumprindo com as metas propostas no Plano de Trabalho.

- b. **Meta qualitativa:** Garantir *UpTime* (tempo de funcionamento do equipamento acima de 80%).

Indicador: Relatório indicador do período o tempo de disponibilidade > ou igual a 90%.

Gráfico 2: Tempo de Funcionamento do Equipamento de Ultrassom

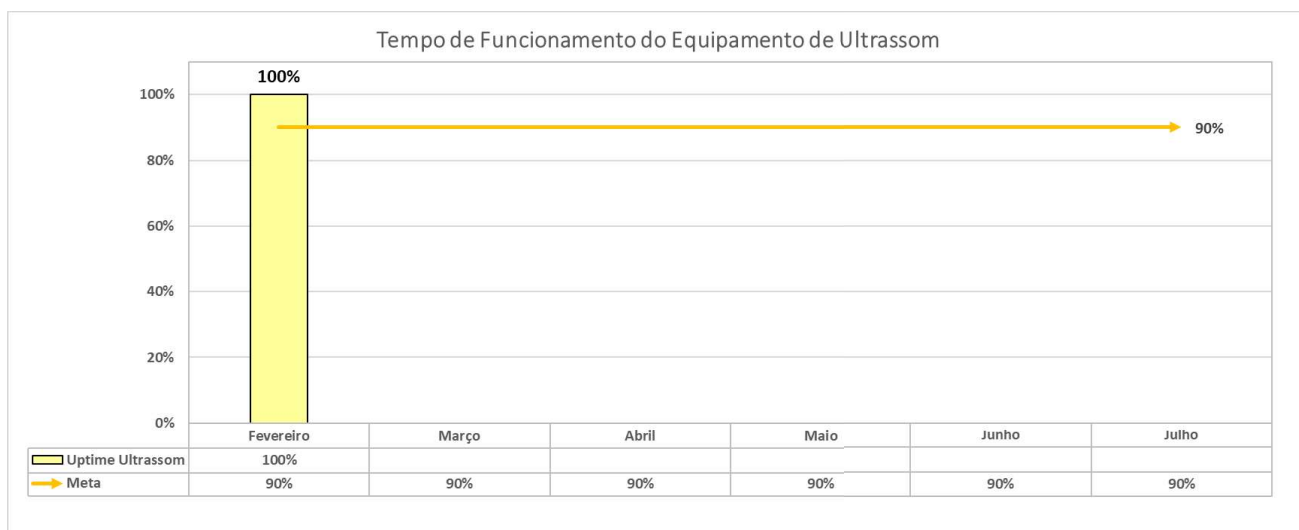

O equipamento de Ultrassom foi instalado no mês de fevereiro e, conforme demonstrado no gráfico acima, o *Uptime* do equipamento foi de 100%.

A Santa Casa de Franca vem cumprindo com a meta estabelecida no plano de trabalho garantindo a assistência adequada a todos os pacientes que tiveram indicação de uso do equipamento, possibilitando diagnósticos mais rápidos e seguros.



GRUPO SANTA CASA
de Franca
Um novo tempo.



Entre as 50 maiores Santas Casas do Brasil!

A Fundação vem cumprindo seu papel, prestando atendimentos a população, especialmente aos usuários do SUS – Sistema Único de Saúde.

Franca, 10 de março de 2023.

TONY GRACIANO:34122508649 Assinado de forma digital por TONY GRACIANO:34122508649
Dados: 2023.03.15 12:37:14 -03'00'

Tony Graciano
Presidente

(RAM/MLO)